西九州大学同窓会会報
Vol.7
平成11年3月20日

西九州大学同窓会会報

&AND

ア・ン・ド

西九州大学
卒業式式場

友達をさそって ワイワイガヤガヤ

第11回西九州大学同窓会総会開催

西九州大学同窓会も今年で早や11回目を迎えます。大きく変貌した博多の街をゆっくり楽しんでもらうとともに、数多くの人に参加して頂ける様、プレイスポットの紹介や宿泊費用補助も企画しました。（詳しくは2ページのお知らせコーナーをご覧下さい。）

GRAND HYATT FUKUOKA

＊写真の部屋はデラックス。

■日時　平成11年4月28日（水）
18:30～
■場所　グランドハイアットホテル2Fコンノート
（キャナルシティ内）
■会費　￥5000

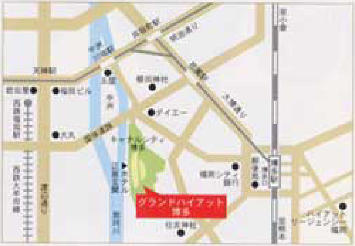

今年も会報を皆様のお手元にお届けできることを、うれしく思います。

又、ご案内の通り、総会を開催致します。

今年は、ゴールデンウィークの始まる前夜の開催とし、同窓会参加のみならずレジャー、観光、ショッピングなど合わせて計画していただけるように、目覚ましい発展をしている、博多、天神、中洲川端地区の中でもハイグレードの「グランドハイアット」を会場と致しました。

皆様公私にわたりお忙しいとは存じますが、ぜひ出席してください。

西九州大学同窓会
会長
瀬戸口浩人

博多 FUKUOKA プレイスポット

福岡でワイワイガヤガヤ同窓会！屋台もにぎあうこの街で会いましょう！

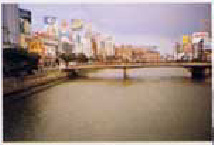

中洲

九州最大の歓楽街といわれる中洲。夜はネオンとともにクラブ、スナック、料理屋でにぎあう。

天神

福岡市の中心部天神。話題のデパート、ファッションビルが顔を揃えている。

宿泊施設のご案内

グランドハイアット福岡

〒812-0018 福岡市博多区住吉1-2-82
TEL092-282-1234

- ■ スーペリア　お一人様￥17,000
- ■ デラックス　お一人様￥24,000　お二人様￥28,000

＊サービス料（10%）消費税別途。

キャナルシティ福岡ワシントンホテル

〒812-0018 福岡市博多区住吉1-2-20
TEL092-282-8800

- ■ シングル　￥ 7,900～
- ■ ツ イ ン　￥15,000～

＊サービス料（10%）消費税別途。

チサンホテル博多

〒812-0011 福岡市博多区博多駅前2-8-11
TEL092-411-3211

- ■ シングル　￥ 7,500～
- ■ ツ イ ン　￥14,000～

＊サービス料込。消費税別途。

キャナルシティ博多

誰もが楽しめる広大な複合施設、キャナルシティ博多。最大の特色は近未来的な建造物に敷地内を南北に流れる人工運河。その両側には多彩な商業施設にホテル。とにかく見て遊んで食べて大満足の有名スポット。

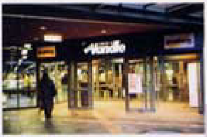

メガバンドール

スポーツ、アウトドア、マルチメディアをメインとした、キャナルシティ南部に位置する専門大店。多彩な品揃えとリーズナブルな値段が魅力。

キャッツ

キャナルシティの北側には福岡シティ劇場。劇団四季による公演がロングランで楽しめる。楽な姿勢で観劇できるなど、充実した設備や舞台に心置きなく感動できる。

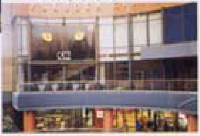

三井アーバンホテル福岡

〒812-0011 福岡市博多区博多駅前2-8-15
TEL092-451-5111

■ シングル　¥ 7,500～
■ ツ イ ン　¥14,000～
＊サービス料込、消費税別途

スーパーホテル博多駅前

〒812-0011 福岡市博多区博多駅前4-16-6
TEL092-474-9000

■ ¥4,800～
＊1泊朝食サービス付き、消費税別途。

サウナカプセルウェルビー福岡

〒812-0038 福岡市博多区祇園町8-12ロータリー大和ビル
TEL092-291-1009

■ カプセル宿泊　¥3,800～
＊サウナ・TV・ビデオ付き。

ジョイポリス

キャナルシティ4F・5Fに超常アトラクションがズラリ。大画面と3Dサウンドで迫る恐竜、レーザーガンでリアルな対戦、映像と動きが驚きのVRマシンはプレイヤーの腕の見せ所。度肝を抜くスリル満点の未体験ゾーン！

宿泊費用補助のお知らせ

先着30名様

●今回の総会ではより多数の、また、より遠方の方にも参加していただきたく、宿泊費用の補助をさせていただくことにいたしました。

但し予算の関係上、先着30名の方へ、一万円の費用補助といたします。

本会報に綴込みました葉書に必要事項記入の上、3月31日までに返送してください。（消印日付により先着順を決定いたします。）

尚、補助の決定はご本人へ直接電話連絡いたします。

PLE

ーは卒業後、
されている会員のご紹介です。
されご自分で店舗、
方に登場いただきました。

輝く　発信地

（有）ふるさと倶楽部

唐津くん煙工房

〒847-0062
佐賀県唐津市船宮町2303-1
TEL0955-74-4015
FAX0955-74-4033

専務取締役 **雪竹俊範** 氏
昭和051年度卒
食物栄養学科管理栄養士専攻

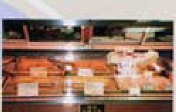

大学時代の思い出、エピソードなど

私自身はとてもまじめだったのですが、同期のK.S君や、Y.S君などとてもユニークな人たちのおかげで、4年間楽しく過ごすことができました。あの頃は何かあるとすぐにコンパが開催され、飲むことがコミュニケーションの第一歩だったと思います。
特に新入生歓迎コンパは盛り上がったと思います。あの頃、先輩風を吹かせていじめた後輩のみなさん「すいません」。

近況などを聞かせて下さい

新商品の開発などもあり、また、中元ギフトの準備などあわただしい毎日です。大学時代の仲間達ともなかなかあう機会がなく寂しい限りです。

現在のお仕事について

ハム、ソーセージ、ウインナーなど食肉加工をメインとして、製造販売を行っています。

商品、店舗のセールスポイント、お勧めは

一昨年、欧州で開催されたスラバクト'97、ズーファ'97という２大食肉加工見本市において、最高の賞を獲得しました。

スラバクト SLAVAKTO'97	ROSUHAM（ロースハム）	金星賞
	PAPRIKA LYONER（パプリカ リヨナー）	金星賞
	BIER WURST（ビアーヴルスト）	銀　賞
ズーファ SÜFFA'97	PIRATEN WURST（ピラーテンヴルスト）	金　賞
	KRAKAUER（クラカウア）	銀　賞

その中で特にロースハム、生ハムは召し上がったお客様の評判も上々です。

商品がほしいときは

お店に来ていただくのが一番ですが、電話、ファックスで問い合わせていただいても結構です。この会報を手に持って「西九州大の卒業生です」と言っていただければ何かサービスさせていただきますよ。

人いきいき PEO

このコ

社会のいろいろな方面でご

今回はその中で

会社を経営されている

活魚の末廣

〒823-0011
福岡県鞍手郡宮田町大字梨子元3680-1
（宮田商工会議所 横）
TEL:FAX09493-3-1345

松永成生 氏
昭和58年度卒
食物栄養学科管理栄養士専攻

大学時代の思い出、エピソードなど

思い出というより、印象深い先生が村井都先生です。特に調理実習で教えていただいた包丁の使い方などは修業に入ったときはすぐに役立ちました。たまには、言葉づかいが悪くて叱られたりもしましたし,「えー、くそっ」というときもありましたが、今はそれも含めて思い出でもあり感謝もしております。

プライベートでの近況を

やっと自分の店を持つまでに成りましたが、まだまだ修業の延長です。
プライベートでの趣味と言うよりは、今は仕事が趣味のようなものです。
休みの日も仕込みや市場での買い出しなどで勉強しています。

現在のお仕事について

和食を中心とした割烹料理。活魚、刺身などを出しています。
営業時間が11：30～14：00のランチタイムと、17：00～21：30迄の営業です。

お勧め商品は

その時々の珍しいものを市場から仕入れてきますので、その日その日でお勧めがあります。
お越しいただくときは、出来ましたら２日前ぐらいに電話で予約をいただければおいしいものをご用意いたします。
飛び込みの場合でも声をかけていただければ、いろいろとおいしいものをお勧めできると思います。

プレゼントのお知らせ！

唐津くん煙工房より1万円の商品券、活魚の末廣より1万円のお食事券を頂きました！これをクイズに正解された中から抽選で各1名様へプレゼントしたいと思います。詳しくは会報誌アンドの裏面をご覧下さい。

お宝ウォッチング

人には、いろいろな思い出があります。そして、そこには大切な品や物が必ずと言っていいほど存在します。
今回は、近年のお宝ブームにあやかって皆様のお宝をちょっと拝見させて頂きます。

簑原惇子

元 食物栄養学科 教授
（平成10年3月退職）

私は昭和五年の午年生まれです。六十才になった或る日、書店主催の絵画展になんとなく入りました。会場にはフランスの画家達による絵画が会場一杯に飾られていましたが、その中で私の足が止まってしまった絵がありました。それは三頭の競走馬が全力疾走している凡そ二十五号位の版画で、私は迷わず六十才の記念にと購入しました。それからは堰を切ったように馬の蒐集が始まりました。四年前のハワイ旅行では、三十号の版画で、二頭の白馬が朝まだ薄暗い海辺を飛沫をあげて駆けている姿を幻想的に描いたものを購入しました。

置き物では、神戸で幌馬車の鉛筆削り、ローマで銅製のブロンズ、香港では鬣に宝石?を鏤めた金メッキの置き時計、北海道釧路で木製を、外に胴体がクリスタルの馬、英国ウエージウッドの陶製、スイス製木製の紅白二頭、いずれも体長十糎前後の馬八頭が本棚の中に各自のポーズで整列しています。

テレビの上には和歌山の那智黒の黒馬、玄関には青銅の馬が荷車を引いています。外にドイツ、ミュンヘンで購入した鋳物の置き物、壁掛け等数点。アクセサリーでは宝石?や、クリスタルを鏤めたブローチ三点、木製のブローチ、それに馬蹄から顔をのぞかせダイヤをはめ込んだ十八金のペンダント、オメガのブローチ等。それと長女からのプレゼントで、時間になると曲と共に馬が駆ける壁かけ時計等々、それぞれの旅の想い出その他と共にたくさんの小さな馬達が、私を見守っています。

秋山智子

社会福祉学科
平成9年度卒業

私の宝物は「生徒」です。私は大学を卒業して、福祉の専門学校に勤務し、4月で一年になります。

大学4年生の時に地元の中学校へ、二週間教育実習に行き、最初の宝物ができました。緊張と不安の連続でしたが、この生徒たちとの出会いが就職を決めるきっかけとなりました。

実習終了後、生徒たちからたくさんの贈り物をもらいました。「いつも笑顔の先生でいて下さい。」「また一緒にバスケしよう。」「先生、僕のこと忘れんでね。」と書かれた手紙や色紙。今も大切にしまっています。たまに机の中から取り出して見るたび、元気づけられます。

今年3月には、勤務して初めて受け持った生徒たちが卒業します。期待と不安を抱え社会に巣立っていく宝物達、卒業間近になり宝物を手放すのは名残り惜しい気がしますが、今度は私が彼らの背中を押す番です。私の宝物達、自分の夢に向かって思いきりはばたけ!

我町自慢話

わがまちじまんばなし

福岡県　四季折々の環境づくり。

直海希代
社会福祉学科 H9年度卒

皿山公園（つつじ）

私が生まれ育った、福岡県粕屋郡須恵町は人口２万５千人の若杉山を望む緑豊かな町です。近年、福岡市のベッドタウンとして急速に発展しています。

町鳥はウグイス、町木は山モモ。そして町花はアザレア（つつじ）です。

４月末から５月にかけて、若杉山のふもとにある皿山公園一帯は、５万本ものアザレアが色とりどりに咲き乱れます。まるで花のじゅうたんを敷きつめた様な美しさです。この時期になると、県内外から多くの観光客が訪れます。

沖縄県　人々の願いを込めて・・・

金城かなえ
社会福祉学科 H9年度卒

平和記念公園

私が生まれ育った、沖縄県糸満市は人口約５万５千人の小さな市である。

糸満市のキャッチフレーズは「ひかりとみどりといのり」であり、「ひかり」とは海のことで、昔から漁業の町として栄えてきた。「みどり」とは、さとうきびなどの農業が盛んであり、環境を意味するようである。そして「いのり」は平和のことで、糸満が第２次世界大戦の終戦の地であることからつけられ、よく知られる観光地として、ひめゆりの塔や平和記念公園などがある。

そんな糸満市に一度はめんそーれ。（いらっしゃい）

拝啓先生さま

拝啓、先生お元気ですか
西九州大も、今年で創立30周年を
迎えました。
私たちは、先生から学んだことを
懐かしく思い出しています。

小原速美
元 一般教養科 教授
元 家政学部 学部長
（平成10年3月退職）

ある歌の中の台詞にあるじゃないですか、「古い奴だとお思いでしょうが、古い奴ほど新しいものを欲しがるものでございます。」と。

その古い奴が温故知新、つまり、古い皮袋に新しい酒を注ぎ足しながら走って16年、平成10年3月、第二の職場である本学を退職しました。ここまで勤め得たのは、法人、教職員はもとより、在学生、卒業生の皆様のお陰です。誠にありがとうございました。

いろんなことが瞼にうかぶが、学問・研究等を除いて研究所時代、本学時代を通じて実行してきたこと、それは礼儀である。私の担当が午前中の時は「おはようございます」、午後の時は「今日は」、終りは「終ります」という挨拶を16年間、一回も欠かさず申し上げた。諸君覚えていますか。

在学中は勿論のこと、社会に出て最も大切なのは礼儀の筈。かつ、常識人であればこの他に、「ありがとうございます、ごめんなさい、失礼します。」位のことは自然に口に出てきて欲しいもの。こんなことを書く私はやはり古い奴ですかネ。

近況を、とのことですが、有難いことに非常勤で出講させて戴いている。年齢を忘れ、勉学に努めて余念なし。新しい酒を注ごう。

好きな言葉の一つ。サムエル・ウルマンは「年を重ねただけでは人は老いない、理想を失うとき初めて老いる。」と。やっぱり私は古い奴ですよネ。

呵々。

春口徳雄
元 社会福祉学科 教授
元 社会福祉学科 学科長
（平成10年3月退職）

「運命と人持ち」

人（命）は運ばれ、運ぶもの。これを運命というのであろうか。私のこれまでの人生を考えると、人様からご縁をいただき、運び、運ばれ今日に至ったことに感謝したい。

元旦に拝受した年賀状の一葉一葉を読みながら、今年も四百枚の賀状の重みをしみじみと感じさせる。

人持ちというのは、母から若いときにしばしば聴いた言葉である。

「偉くなれとか、金持ちになれとはいわないが、せめて人持ちになれ。それが運命を拓く力となる」「出入りが多い家ほど栄える」と実例を交えて話してくれたものである。

人持ちになると、就職・縁談・病気・進路や人生相談、問題解決などいろいろと人様から世渡りの知恵を教えていただく。まさしくケースワークの実践そのものといえよう。

病院では、臨床心理士と医療ケースワーカーの二足の草鞋（わらじ）をはいて勤めている。

この素地を作ってくれたのは「人持ちになれ」という母の言葉であったようにも思われる。

人持ちになることが身の宝、心の宝となるという教えをさすのであろうか。

私は人持ちをあえて意識してのことではないが、いつの間にか、西九大卒業生の媒酌人として十一組の縁結びをしていた。

私は断酒会と家族酒害教室（二つの病院）で患者・家族と交流し、土曜・日曜も楽しい有意義な人持ちの場となる。社会福祉の理論は、実践そのものから帰納されるもの、実践なき理論は不毛と考え、せっせと足を運び、ふれあう過程で運び運ばれるものを運命と信じたい。

さて、いよいよ西九大も念願の大学院が本年創設される。西九大と同窓会のご繁栄を心より祈念したい。

江口昭彦先生から同窓会会報の原稿依頼があった。これも一つの運と思った。

「人生を変え向上させるためには、目的をもて、感謝せよ、プラス思考をもて」と新聞で読んだ。

ささやかな目的とプラス思考と感謝をこめて紙面をかりて大学とOBのみなさまにごあいさつしたい。

「昨年三月、西九大を退職し引き続き非常勤として講議しています。大学在職中は、ご高配を賜り厚くお礼申し上げます。

昨年四月に、大分友愛病院（日田市）に常勤。十全病院（大野城市）に非常勤として、アルコール・薬物とロール・レタリングによる心の教育の臨床研究につとめております。

最近、アルコール・薬物の患者の増加傾向がみられ、この研究の重要性を痛感し、臨床研究を進めるためにはまず、よく聴く、話す、書く、歩く、噛む（脳の活性）これが生命の源泉と心得、人間は科学なり、人生は芸術なり、人は信じることによって生きる。を念じ、生涯、青春を演じたいものです。

これからもよろしくお願い申し上げます。

敬具」

拝啓先生さま

THE スクープニュース

西九大一今年一番の重大ニュース

西九州大に健康福祉学大学院

全国初、4月開設

社会人も受け入れ

西九州大（市丸英二学長、神埼郡神埼町）は二十二日、健康福祉学研究科の大学院を来年四月に開設すると発表した。高齢化社会に対応し、健康、生活環境、福祉を一体的に学ぶカリキュラムで、昼夜開講方式を導入して主婦を含む社会人も受け入れる。佐賀短大（佐賀市）の校舎・施設でも授業を受けられるようにする。

文部省が二十二日認可した健康福祉学を学べる大学院は、同じく来年四月に開設する山口県立大とともに全国でも始めてという。

研究分野は、高齢者の健康づくりを心身両面から研究・教育する「老年健康科学分野」、高齢者を取り巻く自然、社会環境などを調査・研究する「生活環境分野」、介護サービス技術などを研究する「高齢者福祉システム分野」の三つ。学生はこの中から中心に学ぶ分野を選択できる。初年度の募集人員は一般選抜、社会人特別選抜合わせて八人。社会人は小論文と面接で選考する。

（H10・12・23佐賀新聞掲載分より）

福祉講演に600人聞き入る

（西九州大が30周年）

西九州大学（市丸英二学長、神埼町）の創立三十周年記念特別講演会が二十六日、佐賀市文化会館で開かれた。長崎純心大学の一番ヶ瀬康子教授が「二十一世紀の社会福祉を考える」をテーマに講演し、学生や福祉施設関係者ら約六百人が聞き入った。一番ヶ瀬教授は介護保険導入について「ホームヘルパーがたりないからといって営利団体まかせではいけない。積極的で良心的な非営利団体が福祉基盤をつくり、介護の現場を支えていく必要がある」と持論を展

岡。＝写真

また、「重介護にばかり金を注ぐのでは制度が公平に機能しなくなる」とした上で、「これからは『治療の福祉』に目を奪われず、『予防の福祉』に目を向けてほしい」と語り、食生活の改善や生きがいづくりなどで、寝たきり、痴ほうを防ぎ、重介護そのものを減らすことの重要性を説いた。

（H10・9・27 佐賀新聞掲載分より）

お年寄りとゲーム、体操

西九州大の福祉専攻生

卒業記念に交流会

西九州大社会福祉学科の四年生十五人が、神埼町中央公民館でミニデイサービス利用のお年寄りとの交流会を開いた。学生手作りのゲームやプレゼントにお年寄りたちも大喜びしていた。

学生は滝口真講師のゼミ生で、卒業後は福祉関係の仕事を希望。全員が県外出身で、お世話になった町へのお礼にと企画した。

学生たちは自分たちで考えた健康体操や、紙で作ったボールを使ったラケットゴルフでお年寄りと交流、フォトスタンドをプレゼントした。

また、この日を楽しみにしていたというお年寄りの一人が手作りの百人一首を用意し、学生たちに教える一幕も。お年寄りが町の印象を尋ね、学生が出身地を紹介するなどして会話を弾ませた。

（H10・2・19 佐賀新聞掲載分より）

「福祉と栄養管理のプロ」引っ張りだこ

県内大学 短期大学

就職ほぼ100

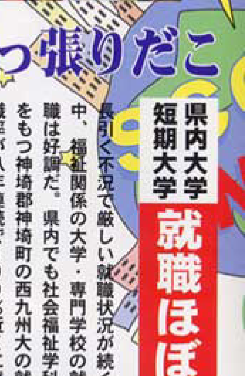

長引く不況で厳しい就職状況が続く中、福祉関係の大学・専門学校の就職は好調だ。県内でも社会福祉学科をもつ神埼郡神埼町の西九州大の就職率が八年連続で１００％近くに達したのをはじめ、鳥栖市の九州福祉医療専門学校や佐賀市の佐賀短大の福祉関係学科もほぼ全員が福祉・医療施設に進むなど今春も順調で、就職難にあえぐ学生にはうらやましい結果になっている。

社会福祉と食物栄養の二学科がある西九州大では今春、就職希望者二百十人の九十五％にあたる二百人の就職が三月末までに決まった。残る学生も今月中には全員が確定する予定で平成二年以来の「就職率１００％」を今年も達成しそう。

九州福祉医療専門学校の介護福祉科と社会福祉科では、今春卒業生百六十五人のほぼ全員の就職がすでに内定。佐賀短大生活福祉科の卒業生も希望者七十三人中七十一人が就職を決めており、いずれも学科開設以来の好調を維持した。

就職先は老人ホームなどの福祉施設や病院などが大半。いずれの学校も社会福祉士や介護福祉士などの勉強をするため、「福祉のプロ」を求める施設側の需要とマッチしているようだ。

ただ、福祉施設の新設が一段落した昨年あたりから求人件数は停滞気味。加えて同種の学校が福岡

需要頭打ち？「楽観できぬ」

県を中心に増設されてきたこともあって、「供給過剰になる」ことも十分予想される。

各校では「介護保険が導入されても施設の人材需要が伸びるとは思えず、楽観できない」としており、「これからは学生の質の向上をはかるとともに、新たな就職先の開拓も必要になる」と話している。

（H10・5・14佐賀新聞掲載分より）

レクリエーションの[illegible]指導を受ける[illegible]

MORGAN`S BAR

盛大だったモーガンズバーコンサート
今年も開催！10/31（sun）予定

■詳しくは同窓会事務局まで。

神戸を拠点に活動しているバンド"MORGAN'S BAR"が同窓会の招きにより、昨年の西九州大・学園祭で、コンサートを開きました。多彩なジャンルから曲想を得ている彼らの音楽には、20〜30代の女性ファンも多いということもあって、学園祭では大盛況。そこで今年もモーガンズバーに出演を依頼致しました。ジャズ、カリプソ、ブルース、ボサノバ、ミュゼットなど、彼らの音楽を今一度、お楽しみ下さい。

Per.ANNSAN
Pf.井山明典
G.Vo.秋本たかし
B.岡崎"BUN"善文

PROFILE

秋本たかし：1960年12月31日生。ギター、ボーカル、作詞、作曲担当。［神戸市出身］

井山明典：1964年 1月5日生。ピアノ、コーラス、作曲、アレンジ担当。［岸和田市出身］

■1984年、井山、秋本にBass, Drumsを加えた4人バンドの［DJANGO］を結成、オリジナルロックバンドとして活動開始。

■翌85年、自主制作のシングルレコード［淋しい女たちへ／さよなら通りのBLACK BIRD］をリリース。上田正樹の前座、ラジオ出演 等。

■ 86年、［DJANGO］解散後、［MORGAN'S BAR］結成。京阪神、和歌山、東京、横浜のライブハウスに出演。

ピアノとギターによるデュオと言う、現在めずらしい編成で、オリジナル中心にボーカルとピアノを聞かせるバンドである。また両名は、西岡恭蔵、斎藤哲夫、おおたか静流等のバックアップメンバーとしても活躍中。秋本はクラリネット、井山はアコーディオンもこなしユニークなジャグバンドとして神戸で大人気の［春待ちファミリーBAND］の主要メンバーでもある。メロディと優しさを大事にした唄作りを身上にしている彼らだが、今後、クラリネット、アコーディオンを取り入れた新しい音づくりにも、期待が持てそうだ。

昨年のツアーでは、東京で活躍中の岡崎"BUN"善文（ベース）、ANNSAN（パーカッション）、をサポートメンバーに加え、さらに強力なサウンドをおとどけしました。

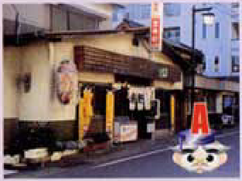

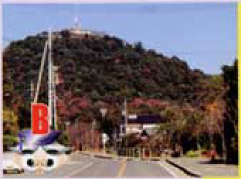

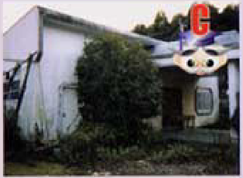

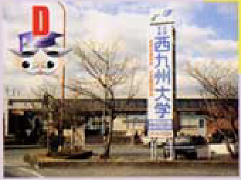

❶ ラーメン宝来軒 ❷ 同窓会事務局 ❸ 神埼町役場前 ❹ドングリ山 ❺ 西九州大学正門 ❻ ホテルひのくま ❼ 神埼駅前 ❽日の隈山 ❾ 丸星ラーメン

クイズ ここは どこ?

応募方法

Q.次の写真A~Dは、学校周辺（神埼）の思い出深い場所です。1~9の場所から選び、綴込みハガキに答えと必要事項をご記入の上お送り下さい。締切り平成11年4月30日当日消印有効。

☆正解者の中から抽選で、唐津くん煙工房より1万円の商品券、活魚の末廣からは 1万円のお食事券をそれぞれ各1名様へプレゼント致します。

＊当選発表は発送をもってかえさせて頂きます。

お知らせ

前回、アンドVol.6「クイズ教室さがし!」には、多数のご応募ありがとうございました。正解者180名様の中から、抽選で30名様の方へ、テレホンカードをプレゼントさせて頂きました。ご応募誠にありがとうございました。

今回のヒントは・・同窓会会報アンドVol.6にあるヨ!